

SD215Multi

Belgische seindecoder

1. Specificaties

De SD215Multi, enig in zijn soort, is ontworpen voor het sturen van Belgische lichtseinen. Hij is bruikbaar met zowel Märklin® Digitaal als met DCC conforme systemen. De decoder herkent automatisch het gebruikte dataformaat.

- * Multiprotocol (Märklin® Digitaal en DCC conforme systemen).
- * Zes seinbeelden, met een minimum gebruik van adressen.
- * 3 extra uitgangen voor U, V en snelheidscijfer.
- * Voorzien voor een extra remmodule te schakelen.
- * Normaalspoor (constant aan) en tegenspoor (knipperend).
- * Handige standaard stekkerverbinding.
- * Kan gevoed worden door een externe spanningsbron.
- * Een compact printje (56 x 27 x 5mm).

2. Aansluiten op een digitale centrale

De eenvoudigste manier om de decoder van voedingsspanning te voorzien is via het digitale signaal. In figuur 1.1 is te zien hoe men dit digitale signaal moet aansluiten. Het nadeel is dat de booster extra vermogen moet leveren bij het schakelen van de seinen.

Een betere methode is het gebruik van een externe voeding zoals te zien is in figuur 1.2. De voltage van de externe voeding hangt deels af van de gebruikte spanning. Voor leds is een spanning van ongeveer 12V-16V voldoende. Op de decoder mag een *gelijkspanning* van 9Vdc – 20VDC en 12VAC – 16VAC aangesloten worden. Een DC spanning zal voor een betere werking zorgen.

Lees deze gebruiksaanwijzing zorgvuldig door. Bij schade die door het niet opvolgen van de aanwijzingen ontstaat vervalt de aanspraak op garantie. Voor latere schades die daaruit voortkomen zijn wij niet verantwoordelijk.

Dit product is geen speelgoed! Niet geschikt voor kinderen jonger dan 14 jaar. Bij verkeerd gebruik bestaat gevaar voor verwonding! Bewaar deze gebruiksaanwijzing op een veilige plaats.



www.brelec.eu

Brelec BVBA
Groenstraat 32
B-3650 Dilsen-Stokkem

support@brelec.eu

2.1. Aansluiten van de voedingsspanning

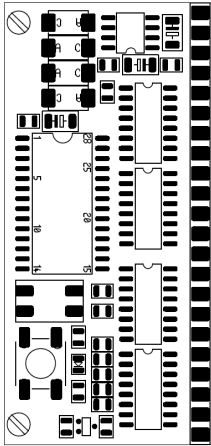
Volgende figuren geven het aansluiten van de voedingsspanning weer.



Digitaal
Ground

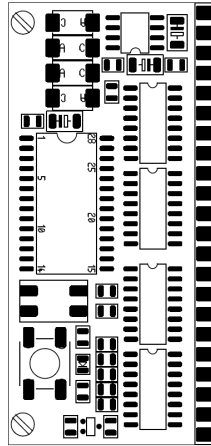

Digitaal
Ground
- of AC
+ of AC

Figuur 1.1: Voedingsspanning via het digitale signaal.

Figuur 1.2: Gebruik van externe voeding.

2.2. Aansluiten van een verbruiker

In figuur 1.3. is te zien hoe een sein aangesloten kan worden.

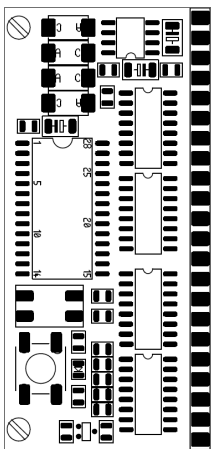

Common (+)
S1 Rood
S1 Groen
S1 Geel1
S1 Geel2
S1 Wit/Out2
S1 Out1
S2 Out1
S2 Wit/Out2
S2 Geel 2
S2 Geel 1
S2 Groen
S2 Rood

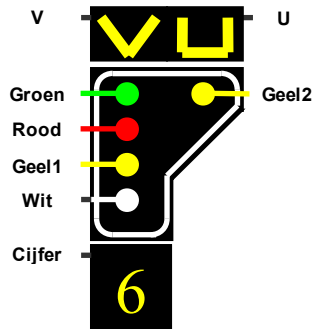
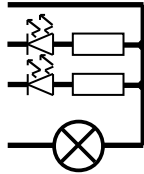

Figuur 1.3: Aansluiten van de verbruikers.

Een verbruiker wordt altijd aangesloten tussen een uitgang en de gemeenschappelijke (Common +). Voor polariteitgevoelige verbruikers is een uitgang de negatieve pool en de common de positieve pool.

De decoder is voorzien van een diode die de uitgangen beschermt tegen inverse spanningen die afkomstig kunnen zijn van inductieve belastingen zoals spoelen van relais,... In figuur 1.3 is een voorbeeld te zien hoe men een ledje op de decoder kan aansluiten.

Er kunnen diverse verbruikers op de uitgangen van de decoders worden aangesloten. De maximale stroom per uitgang is 300mA en de maximale stroom voor de hele decoder is 500mA. Indien men stromen hoger dan deze waarden aanlegt zal de overbelasting en kortsluitbeveiliging in werking treden. Dit kan men zien door dat alle uitgangen uit gaan en het ledje blijft knipperen. Deze beveiliging kan opgeheven worden door de spanning even aan en uit te zetten.

3. Betekenis van de decoder parameters

De werking van de decoder kan via zogenaamde CV's (Configuration Variables) ingesteld worden. Eenmaal deze waarden ingesteld zijn blijven ze in de decoder opgeslagen. In tabel 3.1 vind men een overzicht terug van de verschillende variabelen die men kan instellen.

3.1. Het wissel adres (CV546-47, 554-57 & CV559-60, 567-70)

Door aan de decoder een bepaald adres te geven, weet hij op welk signaal hij moet reageren. Deze decoder heeft twee groepen van adressen.

3.1.1. Adres voor de zes seinbeelden

Voor het sturen van de zes seinbeelden heeft men drie opeenvolgende wissel adressen nodig volgens de sequentie 1-3, 5-7, 9-1, ..., 2037-2040. Bij het gebruik van een Märklin® systeem is het aantal wissel beperkt tot 256. Een volledige overzicht van de adressen is te vinden in 'SD215Multi – Adressen' tabel 1.1.

3.1.2. Adressen voor extra uitgangen

Elk van de extra uitgangen kan met aan of uit schakelen met één wissel adres. Hierbij zal de uitgang aan gaan (en aan blijven) indien er op de rode toets gedrukt wordt. Indien vervolgens op de groene toets gedrukt wordt gaat de uitgang uit. Een volledige overzicht van de adressen is te vinden in 'SD215Multi – Adressen' tabel 1.2.

3.2. Uitgangsmatrix (CV548-CV553 & CV561-CV566)

Door de waarden van de uitgangsmatrix (CV548-CV553 & CV561-CV566) te veranderen is het mogelijk om de seinbeelden aan wisseladres te koppelen.

Een voorbeeld van de standaard instellingen is te zien in tabel 1. Voor elke uitgang (Bit 0 – Bit 4) kan men bepalen of deze wel (1) of niet (0) gaat branden bij het ontvangen van een bepaald adres (CV548 & CV561 is eerste adres, rode knop, CV549 & CV562 is eerste adres, groene knop, CV550 & CV563 is tweede adres, rode knop, ...).

Standaard Seinbeeld	CV	Bit 4	Bit 3	Bit 2	Bit 1	Bit 0
		Wit	Geel2	Geel1	Groen	Rood
Rood	548 & 561	0	0	0	0	1
Groen	549 & 562	0	0	0	1	0
Geel - Geel	550 & 563	0	1	1	0	0
Rood - Wit	551 & 564	1	0	0	0	1
Groen - Geel Horizontaal	552 & 565	0	0	1	1	0
Groen - Geel Verticaal	553 & 566	0	1	0	1	0

Tabel 1: Uitgangsmatrix.

3.3. Decoderopties (CV545 & CV558)

Met deze CV kan men de knippersnelheid instellen van constant branden naar de verschillende knipperfrequenties. Met het 4de bit kan men naar keuze instellen of het seinbeeld gedoofd is of de laatste stand aangeeft wanneer de spanning wordt aangezet. Het 5de bit bepaald men of uitgang 5 & 11 gebruikt voor het seinbeeld of als extra uitgang. Details zie Tabel 2.

4. Wijzigen van de decoder parameters

Voor het programmeren is het noodzakelijk deze aan te sluiten zonder externe voeding (zie paragraaf 2.1, figuur 1.1).

4.1. Met Märklin 6020/6021

- * Schakel de spanning van de 6020/6021 een paar seconden uit en schakel deze dan terug in.
- * Selecteer lokadres <80>
- * Draai en hou nu de snelheidsknop gedurende vijf seconden volledig naar links tot men een klik hoort.
- * De decoder is nu in programming mode en het rode ledje zal oplichten.
- * Kies een CV (tabel 2) door het CV nummer als adres lokadres te selecteren. Ter bevestiging, verander één maal van richting. De rode led zal drie keer knipperen.
- * Geef de waarde in die men in deze CV wil schrijven en verander nogmaals van richting. De rode led zal drie maal langzamer knipperen. Indien men een waarde 0 wil zetten in een CV moet men het adres 80 gebruiken omdat een 6021 het adres 0 weigert.
- * De nieuwe waarde is nu weggeschreven. Er kan nu een andere CV geprogrammeerd worden of terug naar de normale werking gegaan worden door adres <80> ingeven en een keer van richting veranderen.

4.2. Met DCC systemen (Lenz, Intellibox, ...)

Het veranderen van de CV's met een DCC systeem is volledig conform met de NRMA standaard en dient te gebeuren op een programmeer uitgang. De decoder ondersteunt zowel *Paged Addressing* als *Direct Mode programming* (byte en bit). Te programmeren CV's zijn te vinden in tabel 2.

CV	Name	Description	Range	Default	
519 (07)	Version No.	Version No. (read only)	-	-	
520 (08)	Manufactured ID	ID manufacturer	-	13	
545 & 558	Decoders Options	Function	Value	0-15	08 & 08
		No Flashing	0		
		Flash at 1.25Hz	1		
		Flash at 1.13Hz	2		
		Flash at 1.00Hz	3		
		Flash at 0.88Hz	4		
		Flash at 0.75Hz	5		
		Flash at 0.63Hz	6		
		Flash at 0.50Hz	7		
		No store after before power-off	0		
		Store after before power-off	8		
		Output 5 or 11 => normal signal	0		
		Output 5 or 11 => addition output	16		
546 & 559	Dec. Address (low bits)		0-63	01 & 02	
547 & 560	Dec. Address (high bits)		0-7	00 & 00	
548 & 561	Addr. 01 Red button		0-63	01 & 01	
549 & 562	Addr. 01 Green button		0-63	02 & 02	
550 & 563	Addr. 02 Red button		0-63	12 & 12	
551 & 564	Addr. 02 Green button		0-63	17 & 17	
552 & 565	Addr. 03 Red button		0-63	06 & 06	
553 & 566	Addr. 03 Green button		0-63	10 & 10	
554 & 567	Number, V, U (low bits)		0-63	01 & 02	
555 & 568	Number, V, U (high bits)		0-31	24 & 24	
556 & 569	Number, V, U (low bits)	If CV545.5 (output 5) or C558.5 (output 11) is set.	0-63	00 & 00	
557 & 570	Number, V, U (high bits)		0-31	00 & 00	

Tabel 2: Overzicht van de gebruikte CV's